

1 аур



Министерство здравоохранения Российской Федерации
Федеральное государственное бюджетное образовательное учреждение
высшего образования «Рязанский государственный медицинский
университет имени академика И.П. Павлова»
Министерства здравоохранения Российской Федерации
(ФГБОУ ВО РязГМУ Минздрава России)

ЛИСТ УЧАСТНИКА
ЗАКЛЮЧИТЕЛЬНОГО ЭТАПА ОТКРЫТОЙ ОЛИМПИАДЫ
ШКОЛЬНИКОВ ПО БИОЛОГИИ

ФИО Тшевская Вероника Сергеевна

Адрес проживания г. Егорьевск д. Березки д. 2А

Телефон 8-926-692-20-30 8-925-787-63-23 (мама)

Результаты заключительного этапа

1	2	3	4	5	6	7	8	9	10	Практический тур	итог
1	3	1	3	3	10	5	6	7	18	21	78

Класс 11

Дата 19.02.23

БТВ
(подпись участника олимпиады)

ТИТУЛЬНЫЙ ЛИСТ

ШИФР № 165-11

Федеральное государственное бюджетное образовательное
учреждение высшего образования
«Рязанский государственный медицинский университет
имени академика И.П. Павлова»
Министерства здравоохранения Российской Федерации
(ФГБОУ ВО РязГМУ Минздрава России)

ЗАКЛЮЧИТЕЛЬНЫЙ ЭТАП ОТКРЫТОЙ ОЛИМПИАДЫ ШКОЛЬНИКОВ ПО БИОЛОГИИ

ФАМИЛИЯ Шмелева
ИМЯ Вероника
ОТЧЕСТВО Сергеевна
КЛАСС 11



Министерство здравоохранения Российской Федерации

Федеральное государственное бюджетное образовательное учреждение
высшего образования

«Рязанский государственный медицинский университет
имени академика И.П. Павлова»

Министерства здравоохранения Российской Федерации
(ФГБОУ ВО РязГМУ Минздрава России)

ШИФР 185-11

ТЕОРЕТИЧЕСКИЕ ЗАДАНИЯ

1. По данным ВОЗ туберкулез является одним из самых опасных инфекционных заболеваний в мире. Борьба с ним ведется на протяжении 150 лет, но всемирную эпидемию победить не удалось. Туберкулез и на сегодняшний день представляет серьезную проблему, поскольку является инфекционным заболеванием, передающимся воздушно-капельным путем от человека к человеку, поражающим практически все органы и ткани, но чаще всего при туберкулезе поражаются легкие. Выберите особенности строения и жизнедеятельности туберкулезной палочки:

- 1) не устойчива ко многим дезинфицирующим средствам, в том числе и к спирту;
- 2) спор и капсул не образует;
- 3) грамположительна;
- 4) грамотрицательна;
- 5) анаэроб;
- 6) по требованиям к температуре – мезофильна.

Ответ:

2
X 4 5

2. Гистоновые белки вместе с молекулой ДНК входят в состав хромосом эукариотической клетки. Выберите, верные характеристики гистоновых белков:

- 1) являются основными белками;
- 2) содержат в своём составе много лизина и аргинина;
- 3) являются кислыми белками;
- 4) содержат в своём составе много глутамата и аспартата;
- 5) участвуют в компактизации и суперспирализации наследственного материала;
- 6) участвуют в поддержании онкотического давления плазмы и объёма циркулирующей крови.

Ответ:

1	2	5
---	---	---

3. У лягушек, ведущих земноводный образ жизни, главные адаптации связаны с дыханием. Так, оно характеризуется следующими особенностями:

- 1) присутствует кожное, легочное и ротовое дыхание;
- 2) легкие снабжаются кровью от четвертой жаберной артерии;
- 3) для вдоха рот и голосовая щель должны быть закрыты, а ноздри открыты, дно ротовой полости опускается;
- 4) легкие аналогичны плавательному пузырю кистеперых рыб;
- 5) для вдоха трахея и гортань должны быть закрыты, ноздри закрыты, а рот и голосовая щель открыта;
- 6) газообмен происходит только в легких.

Ответ

1	4	5
---	---	---

4. Соляная кислота в желудке человека секретруется обкладочными клетками, благодаря ей pH желудочного сока – 1-2,5. Такая высокая кислотность способствует:

- 1) переходу солей кальция и железа в доступные для всасывания в кишечнике формы;
- 2) язве желудка;
- 3) процессу аутокатализа пепсиногена в пепсин;
- 4) оказывает бактерицидное действие;
- 5) подавлению активности пепсина;
- 6) размножению болезнетворных бактерий.

Ответ:

1	3	4
---	---	---

5. Проанализируйте график «Кривая диссоциации оксигемоглобина». Выберите все утверждения, которые можно сформулировать на основании анализа представленных данных:

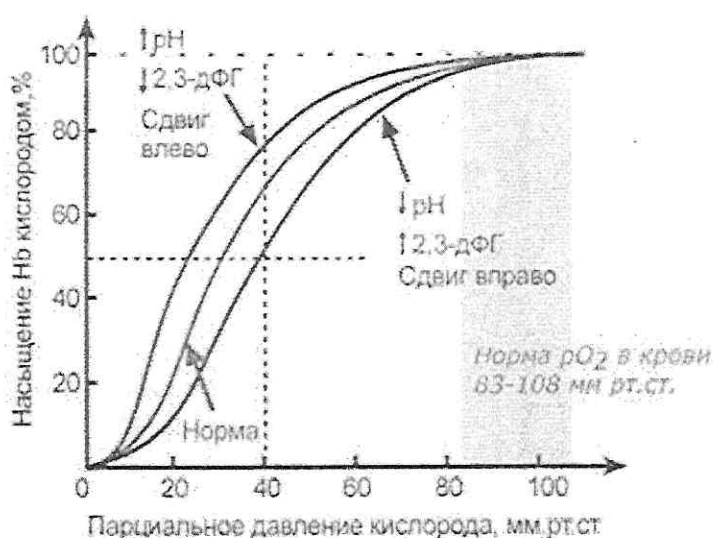

- 1) насыщение гемоглобина кислородом зависит от парциального давления кислорода;
- 2) при достижении давления кислорода, равного 100 мм. рт. ст., эритроциты лопаются;
- 3) при понижении рН кривая диссоциации сдвигается вправо;
- 4) при увеличении парциального давления кислорода в два раза насыщение гемоглобина кислородом всегда уменьшается в три раза;
- 5) при парциальном давлении кислорода, равном 80 мм. рт. ст. насыщение гемоглобина кислородом превышает 90%;
- 6) насыщение гемоглобина кислородом не зависит от парциального давления кислорода.

Ответ:

1 3 5

6. Соотнесите наследственное заболевание человека с типом мутации, который лежит в основе его развития, ответ запишите в таблицу:

Наследственное заболевание	Тип мутации
1) арахнодактилия	А) генная
2) гемофилия типа А	Б) хромосомная
3) синдром Патау	В) геномная
4) синдром кошачьего крика	
5) фенилкетонурия	
6) синдром Шерешевского – Тернера	

ОТВЕТ:

Тип мутации	Наследственное заболевание
Генная	25
Хромосомная	41
Геномная	Х36

7. Прочитайте суть эксперимента австрийского физиолога О. Леви, проведите анализ схемы эксперимента и ответьте на следующие вопросы:

В 1921 году австрийский физиолог Отто Леви провел опыт по изучению влияния химических веществ на деятельность сердца. Схема данного опыта представлена на рисунке



Схема опыта О. Леви

- 1) Сердца каких пойкилотермных животных использовал ученый в ходе этого эксперимента?

Ответ: Земный использовал сердца рыб

- 2) Чем обусловлен выбор концентрации раствора NaCl?

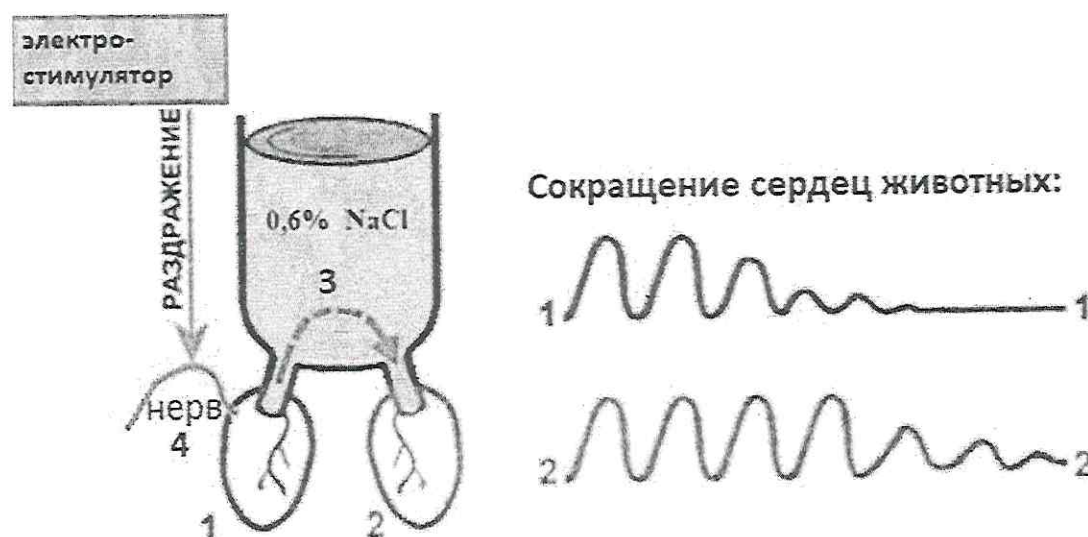
Ответ: 0,6% NaCl - гипотонический раствор (меньше 0,8% - изотонического р-ра). Меньшая концентрация NaCl способствует появлению меньшей (замедленной) передачи нервного импульса (уменьшает задержку проведения возбуждения).

- 3) К какому отделу автономной нервной системы принадлежит нерв, раздражение которого проводил ученый в эксперименте?

Ответ: Парасимпатическому

Соматическому отделу автономной нервной системы
снижает силу возбуждения

4) Какое химическое вещество (на схеме – 3) поступает в емкость с раствором при раздражении нерва?

Ответ: Нейротрансмитер (например, норадреналин)

5) Какие изменения происходят с сердцем №1 и сердцем №2 в опыте в результате электрической стимуляции нерва (на схеме показано сокращение сердец животных)?

Ответ:

Сердце №1 – возбудимость угасает / амплитуда сокращений уменьшается, вскоре они замедляются

Сердце №2 – возбудимость усиливается, но не задерживается (амплитуда сокращений усиливается, но не задерживается)

6) Поясните причину изменения активности сердец №1 и №2.

Ответ:

Сердце №1 – чрезмерно мощное возбудительное действие нерва / Сердце не справляется с такой силой воздействия электрического стимулятора / наблюдается паралич возбудимости (состояние, когда нерв не может возбудиться больше) → остановка сердца
Сердце №2 – наоборот, так как сердце получает раздражение не на время от электрического стимулятора, а через многократный ритм, который усиливает возбудимость (продолжительность) сердца / Сердце справляется с такой силой воздействия *

* (продолжение)
остановка
сердца)

8) Представьте, что Вы стали свидетелем дорожно – транспортного происшествия, в результате которого водитель автомобиля сильно повредил руку. На руке, чуть выше локтевого сустава, видна глубокая рана, из которой кровь алого цвета вытекает пульсирующей струей. Ответьте на вопросы: 1) Ваш предварительный диагноз? 2) Какая сосудистая структура повреждена? 3) Потеря какого минимального количества крови без кровезамещения считается смертельным (л)? 4) Укажите принципы оказания первой помощи пострадавшему при такой травме.

Ответ:

1) Артериальное кровотечение

2) Повреждена плечевая артерия

3) 3л

4) 1. Прижать пальцы к поврежденной артерии, пережать ее

2. На 10-15 см выше места кровотечения – обмотать руку стерильной повязкой

3. Наложить (на повязку) жгут

4. По жгуту наложить записку со временем наложения жгута

5. Вызвать скорую помощь

6. Примерно на уровне локтя дождаться скорой помощи

на место
кровотечения и
выше
места
кровотечения

повязка

жгут
наложить
на уровне локтя
дождаться скорой помощи

Ослабление иммунитета, гибель крови по-кишечной паразитам в организме
(не проглотить паразитов мяса)

9. У народов севера является вполне обычным употребление в пищу сырого мозга северного оленя. Однако эта традиция таит в себе опасности. Ответьте на вопросы: 1) Финна какого ленточного червя может находиться в этом продукте? 2) Где локализуется данный паразит в организме человека? 3) Какое патогенное действие на человека оказывает данный паразит? 4) Какие меры профилактики должны быть для данного заболевания? Ответ поясните.

Ответ: 1) Бычий цепень

2) Тонкий кишечник

3) Паразит из семейства ленточных червей (паразитирует в организме человека)
Симптомы: анорексия, тошнота, диарея, боли в области живота, похудение, слабость, головная боль, зуд в области анала.
Паразит в головном мозге (нейроцистицеркоз) вызывает эпилепсию, парезы, параличи, гидроцефалию.

4) 1. Употребление сырого мяса северного оленя. 2. Соблюдать гигиену при употреблении мяса (мыть руки, замораживать мясо). 3. Проводить обследование на цисты. 4. Прибегать к лечению (медикаментозно).

10. Решите задачу. Известно, что доминантный ген не всегда проявляется в признак. Пробируемость гена в признак — пенетрантность, рассчитывается как процент проявления определенного гена в признак у организмов по отношению ко всем организмам, имеющим этот ген. Процент пенетрантности необходимо учитывать при расчете вероятности появления фенотипов детей.

Отосклероз наследуется как аутосомный доминантный признак с пенетрантностью 30%, а гипертрихоз — как сцепленный с Y-хромосомой признак. 1) Определите вероятность проявления (в процентах) одновременно обеих аномалий у детей в семье, где жена здорова и гомозиготна, а муж имеет обе аномалии, хотя его мать была здоровой гомозиготной женщиной. 2) Составьте генетическую запись решения задачи: укажите генотипы, фенотипы родителей и детей. 3) Какого пола будет ребенок, который имеет одновременно обе аномалии?

Решение и

ответ:

P: ♀ aaXX × ♂ AaXY^g
нет гипертрихоза гипертрихоз

*(продолжение)
только при термической обработке мяса
Б. Проводить профилактику (мыть руки, замораживать мясо)
Опасность употребления сырого мяса северного оленя

2) P: ♀ aaXX \times ♂ AaXY^g

нет отосимер | отосил гипертр

G: (aX) | (AX) (AY^g) (aX) (aY^g)

F₂:

♀ AaXX - отосимероз, нет	- 25%
♀ aaXX - нет отосимероза	- 25%
♂ AaXY ^g - отосимероз, гипертрихоз	— обе аномалии - 25%
♂ aaXY ^g - нет отосимероза, гипертрихоз	- 25%

1) Вероятность появления ребенка с 2-мя аномалиями равна:

$$\frac{25\% \cdot 30\%}{100\%} = \frac{75\%}{100\%} = 7,5\% \quad (\text{Вот учитывали проценты данного фенотипа в потомстве - 25\% и частотность отосимероза - 30\%})$$

3) Обе аномалии могут иметь только мальчики, т.к. ген гипертрихоз расположен в Y-хромосоме (у женщин нет Y-хромосомы). Поэтому в своем скрещивании в фенотипе женщин не может быть гипертрихоза (наличие/отсутствие гипертрихоза, т.к. его не может быть у женщин). (у человека гомогаметный пол - женщины, 2 X-хромосомы, а гетерогаметный - мужчины, 1 X-хромосома и 1 Y-хромосома)

ШИФР

165-11

Практическое задание

Лист ответа участника:

Рассмотрите рисунок сердца на листе «Q». Определите класс животных, которому принадлежит данное сердце и *запишите название в таблицу*. Используя информацию на листах А, Б, В, выполните задания:

1) Выберите под какими номерами на листе «А» указаны три анатомические структуры, подходящие для данного органа. *Цифры запишите в таблицу*;

2) Выберите под какими номерами на листе «Б» указаны четыре функциональные характеристики для данного органа. *Цифры запишите в таблицу*;

3) На листе «В» изображены схемы пороков сердца человека, вызванные эволюционными механизмами. Установите соответствие названия порока сердца человека и схемы данного порока (Г, Д, Е, Ж). Цифры запишите в таблицу?

Лист Q	Лист А			Лист Б				Лист В			
Класс животного	№	№	№	№	№	№	№	Г	Д	Е	Ж
Земноводные	3	7	8	1	3	5	6	1	5	3	4

Итоговый балл:

21,24

Лист А

Структуры	
А1 – Одно отверстие между предсердиями и желудочком	А5 – Неполная перегородка в желудочке
А2 – От сердца отходят три пары кровеносных сосудов ?	А6 – Имеются кардинальные вены
А3 – Имеются полые вены	А7 – Каждое предсердие открывается в желудочек собственным отверстием
А4 – От сердца отходят два кровеносных сосуда	А8 – Из сердца выходит артериальный конус

Лист Б

Характеристики	
<u>Б1</u> – Три вида крови в желудочке	<u>Б5</u> – Дуги аорты содержат смешанную кровь
Б2 – Одна порция крови в желудочке	Б6 – Сонные артерии содержат артериальную кровь
Б3 – Кожно-легочные артерии содержат венозную кровь	Б7 – Дуги аорты содержат венозную кровь
Б4 – Кожно-легочные артерии содержат артериальную кровь	Б8 – В желудочке только смешанная кровь

Лист В

Схемы пороков сердца человека

Г



Д

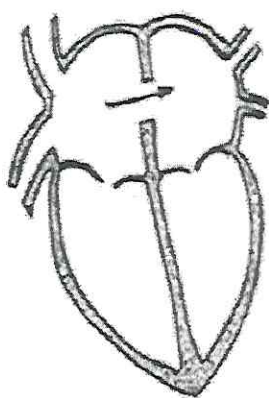

Е

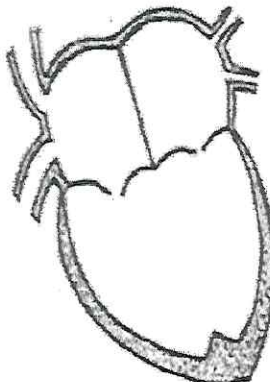

Ж

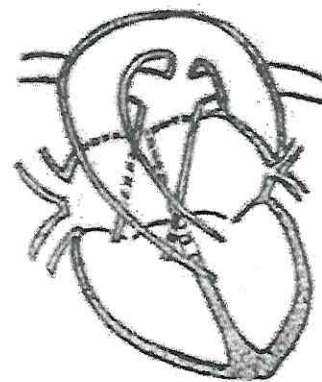

Название пороков сердца человека

В1 - Общее предсердие	В4 - Транспозиция сосудов, отходящих от сердца
В2- Открытый артериальный (Боталлов) проток	В5- Дефект межпредсердной перегородки
В3- Общий желудочек	В6-Проплапс митрального клапана

Лист Q

